

**RELATÓRIO  
ANUAL  
RIOTERRA**

**2020**



# APRESENTAÇÃO

Prezado leitor,

O Centro de Estudos Rioterra, ao longo dos seus 21 anos vem desenvolvendo ações pautadas em sua missão institucional, promovendo ações que contribuem para diminuição das desigualdades sociais, para conservação da natureza e buscando conscientizar sobre possibilidades de uso sustentável do meio ambiente, através do emprego de novas tecnologias, projetos e outras formas de intervenção em espaços na Amazônia, em especial, em áreas de grande pressão e vulnerabilidade social.

Em 2020, o CES Rioterra, passou por grandes transformações, o contexto e o olhar para questões climáticas e dos reflexos que tais mudanças nos ecossistemas poderiam causar, principalmente no que diz respeito ao agravamento da pobreza, do acesso a políticas públicas e garantia de direitos, surgimento de novas pandemias, questões de segurança alimentar, acesso a água e a terra, nos trouxeram reflexões sobre novas possibilidades de atuação. Uma questão muito importante neste processo, foi dar passos para ampliação de parcerias e envolvimento com novos atores, acreditamos que todos tem importante papel neste processo, e que, através destas alianças e saberes, ampliaremos possibilidades de ações para conservação, uso sustentável e apoio as populações mais vulneráveis.

Foi um ano importante para toda humanidade, com a pandemia, tivemos que nos adaptar nas diversas formas de relacionamento, por muitas vezes fomos forçados a nos distanciar de quem amamos, como forma de protegê-los, e nos aproximar e valorizar outras relações, pela condição do confinamento. Isso nos trouxe outras significâncias: a buscar mais fé, a valorizar mais as pessoas, a refletir sobre nós mesmos e a protagonizar mudanças que contribuam para a vida e para nosso planeta.

Acreditamos muito no potencial de mudanças das pessoas, de resiliência, este ano foi uma prova disso. Assim como nosso planeta, que ao longo de seus milhares de anos, constitui exemplo de transformação e adaptabilidade, é importante para nós, enquanto instituição, contribuir para mudanças positivas e significativas, de que podemos sim, habitar e viver harmoniosamente com nosso planeta e seus recursos, deste que tenhamos consciência e respeito que somos parte orgânica dele.

Forte Abraço.

Telva Barbosa Maltezo - Presidente.





## NOSSA MISSÃO

Defender a identidade amazônica, valorizar a cultura e o uso sustentável do meio ambiente e contribuir para uma sociedade justa, democrática e participativa.

## NOSSA VISÃO

Formação de uma sociedade crítica, consciente do seu contexto socioeconômico e ambiental, capaz de propor um modelo de desenvolvimento para a região amazônica que alie conservação e sustentabilidade à melhoria da qualidade de vida das populações locais.

## NOSSOS VALORES

Nos pautamos pelos princípios do humanismo, uso equilibrado do meio ambiente, transparência, respeito às diferenças e a natureza.



# NOSSA HISTÓRIA



Criada no ano de 1999, somos uma organização sem fins lucrativos, reconhecida como Organização da Sociedade Civil de Interesse Público – OSCIP e uma Instituição de Inovação, Ciência e Tecnologia, de acordo com a Lei nº 13.243/2016, com a missão de defender a identidade amazônica, valorizar a cultura e o uso sustentável do meio ambiente e contribuir para uma sociedade justa, democrática e participativa.

Desde então, atuamos em Rondônia com projetos voltados para o uso sustentável da floresta, tendo como foco a atuação fortemente ligada às questões socioambientais. Atrelamos sempre o desenvolvimento econômico às atividades de fortalecimento do capital social e às ações de conservação. Promovemos projetos com indígenas, ribeirinhos e agricultores familiares, prezando pela participação social e valorização do conhecimento tradicional.

Nos últimos anos realizamos projetos e pesquisas sobre fixação e quantificação de carbono, desenvolvimento de cadeias produtivas, pagamento por serviços ambientais, conservação da biodiversidade, estabilidade de sistemas quanto manejo e conservação dos solos, apoio ao monitoramento da paisagem e ordenamento de bacias como unidades de planejamento na Amazônia. Também ampliamos nossos serviços de organização e gestão social e assistência técnica produtiva às associações de base (populações tradicionais e agricultores familiares) como forma de melhorar aspectos ligados a conservação de seus territórios e garantia de seus direitos.



# COMO ATUAMOS

Executamos projetos em parceria com o poder público, academia, outras organizações não governamentais e privadas do Brasil e da Europa. Uma marca de nossas ações é associar trabalhos de pesquisa e desenvolvimento (P&D) a atividades de formação e assessoria técnica para fortalecimento do capital social amazônico.

## EIXOS DE ATUAÇÃO



### Social

Contribuímos para o empoderamento da sociedade amazônica por meio do fortalecimento da participação social, do protagonismo e da autonomia política dos atores regionais no exercício da cidadania para a garantia de direitos e redução das desigualdades.



### Ambiental

Atuamos pela promoção de melhoria dos aspectos de gestão dos recursos naturais a partir da construção de práticas de conservação que considerem a capacidade de suporte dos ambientes, suas aptidões e as culturas regionais.



### Econômico

Promovemos a adoção de práticas econômicas que valorizem a floresta, seus povos e culturas e propiciem equidade no uso e distribuição dos recursos influenciando positivamente o atual modelo de desenvolvimento da região.



# GOVERNANÇA

## DIRETORIA

Telva Maltezo - Presidente

Fabiana Barbosa - Vice-presidente

Tetcha Sotomayor - Tesoureiro

Iara Barberena - Secretário

## CONSELHO FISCAL

Alexandre Queiroz - Presidente

Luíz Felipe Ulchôa – Conselheiro

Leonardo Pool – Conselheiro

Somos direcionados por um sistema de governança eficaz, que envolve a Assembleia de Associados, um Conselho Diretor e um Conselho Fiscal.

Observamos questões de gênero, propiciando um ambiente de trabalho pautado pela equidade e desenvolvimento profissional. Como resultado disso, temos hoje uma diretoria 100% feminina e, ainda, com a maior dos cargos de liderança da instituição assumidos por mulheres.

Não remuneramos nossos diretores, conselheiros e/ou associados, tão pouco partilhamos quaisquer resultados financeiros, sejam bonificações ou vantagens, ganhos ou resultados positivos do exercício da instituição a dirigentes, mantenedores

ou associados, sob nenhuma forma ou pretexto.

Somos geridos por profissionais contratados, responsáveis pela gestão administrativa e operacional. A Direção Executiva e sua equipe presta contas periodicamente sobre os resultados financeiros e técnicos ao Conselho Fiscal e aos associados em Assembleia Ordinária. Adicionalmente, visando atender às melhores práticas de gestão e governança, submetemos nossas contas, balanços e demonstrativos financeiros à auditoria externa independente com registro na Comissão de Valores Monetários/CVM (ver anexos).

Os relatórios e pareceres dos auditores são publicados no sítio da organização na internet e divulgados amplamente em <http://rioterra.org.br/pt/documentos/>.



# DESAFIOS



## CES RIOTERRA NO CONTEXTO DE PANDEMIA

Neste ano de 2020 a humanidade foi marcada pelo surgimento do novo coronavírus, tendo registrado até o final de dezembro 190 países com mais de 80 milhões de casos confirmados da COVID-19 em todo o mundo, sendo que 1,7 milhão dessas vieram à óbito em decorrência da infecção.

No Brasil, o primeiro caso de contaminação pelo novo coronavírus foi anunciado no final de fevereiro de 2020. Localmente, o Governo do Estado de Rondônia lançou o primeiro decreto de prevenção ao contágio e enfrentamento do vírus em março de 2020 (DECRETO

Nº 24.871, DE 16 DE MARÇO DE 2020). A partir desse decreto foram estabelecidas algumas medidas de segurança na rotina de atividades do Centro de Estudos Rioterra, sendo adotado a modalidade de trabalho home office, e o uso obrigatório de equipamentos de proteção individual - EPI's e distanciamento físico para aqueles que participaram do revezamento de colaboradores na sede e no viveiro.

Devido a pandemia da Covid-19, 2020 foi um ano desafiador na execução dos projetos. Atividades antes presenciais, como capacitações, intercâmbios

e reuniões tiveram que ser suspensas até que pudessem ser realizadas de forma remota (on line) para cumprimento das normativas decretadas que não permitiam a reunião de pessoas.

Apesar das dificuldades, a equipe do CES Rioterra conseguiu se adaptar ao cenário atual dando continuidade as ações e levando oportunidade de transformação social aos diversos agricultores, populações tracionais e demais beneficiários atendidos através dos projetos, alcançando bons resultados conforme será descrito a seguir.



# — NOSSOS PROJETOS —







## SEMEANDO SUSTENTABILIDADE

### O Projeto

Patrocinado pela Petrobras, através do programa Petrobras Socioambiental, em 2020 o projeto Semeando Sustentabilidade finalizou sua quarta edição, totalizando ao longo dos seus 10 anos de história:



## Resultados - Projeto Semeando Sustentabilidade



Produção de Mudanças

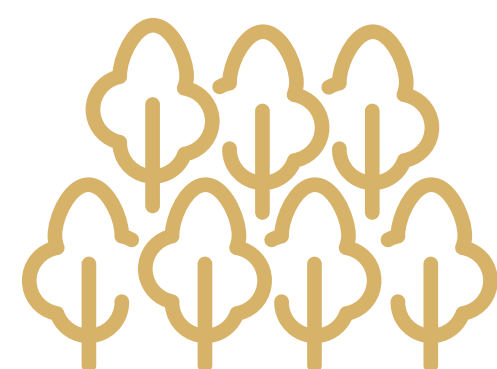

Recuperação de Áreas



Formação

**474**

árvores matrizes marcadas e georreferenciadas para apoiar à conservação da biodiversidade amazônica.

+ DE

**1.478.000**

mudas de espécies florestais produzidas e doadas gratuitamente aos agricultores familiares da região.

Aproximadamente

**418**  
HECTARES

de áreas recuperadas através de sistemas agroflorestais.

Em 2020 totalizamos

**75**  
EVENTOS

de formação com participação de

**1.300**  
AGRICULTORES

capacitados em temas como Gestão de Propriedade Rural, Manejo de Culturas como café e cacau, entre outros.







## Resultados - Projeto Semeando Sustentabilidade



Assistência a produtores

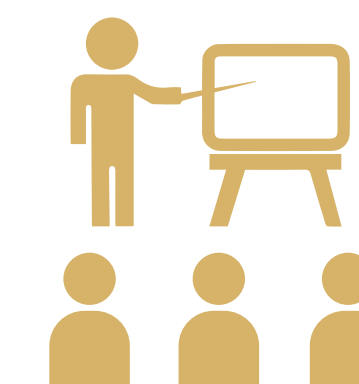

Assessoria a associações

**2.520**  
VISITAS  
de  
**assistência técnica  
e extensão rural**

aos agricultores familiares.

+ DE   
**180** HORAS  
de **assessoria técnica**

voltada ao fortalecimento de  
60 organizações sociais rurais  
nos municípios de  
abrangência do projeto.





## PLANTAR RONDÔNIA

### O Projeto

Iniciado em 2018, o Plantar é pioneiro no país e tem como objetivo central contribuir para o avanço da adequação ambiental de imóveis rurais de até 4 módulos fiscais (240 hectares) em Rondônia. O Plantar é desenvolvido pelo CES Rioterra, em cooperação com a Ação Ecológica Guaporé – Ecoporé e Federação dos Trabalhadores na Agricultura de Rondônia – FETAGRO, com a parceria da Secretaria de Estado do Desenvolvimento Ambiental – SEDAM e apoio financeiro do Banco Nacional de Desenvolvimento Econômico e Social – BNDES através do Fundo Amazônia.



## Resultados - Projeto Plantar Rôndônia

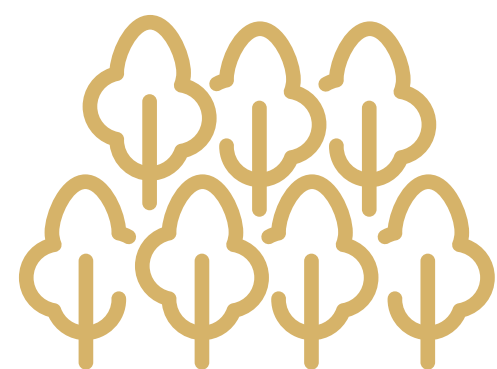

Recuperação de Áreas



Assistência Técnica

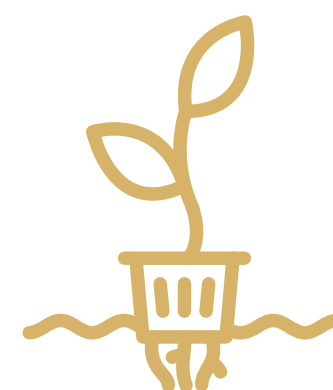

Produção de Mudas

Aproximadamente

**1.621**  
HECTARES

de áreas desmatadas e degradadas recuperadas com espécies florestais

**869**  
FAMÍLIAS

atendidas com atividades de assistência técnica e extensão rural

**1.433.504**  
MUDAS

produzidas para recuperação de áreas degradadas em propriedades da agricultura familiar







## Resultados - Projeto Plantar Rondônia

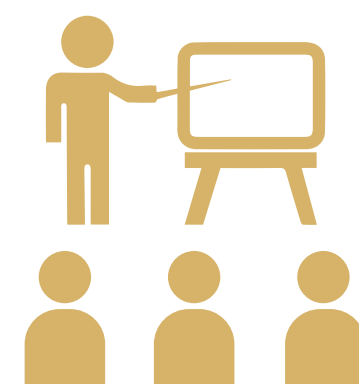

Eventos Formativos

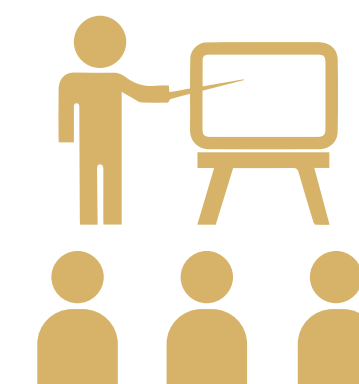

Eventos Formativos

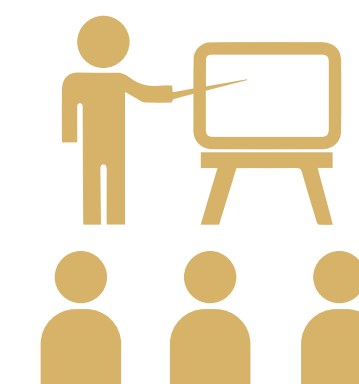

Eventos Formativos

# 151

## PRODUTORES RURAIS

capacitados em atividades de reflorestamento, regularização ambiental e produção sustentável

# 43

## SERVIDORES PÚBLICOS

capacitados para apoiar a implementação do Programa de Regularização Ambiental em RO

# 17

## AGENTES LOCAIS

capacitados para apoiar a implementação do Programa de Regularização Ambiental em RO



## Resultados - Projeto Plantar Rondônia



Eventos



Assistência Técnica



Núcleos Associativos

# 228

## PARTICIPANTES

de eventos de sensibilização sobre o Programa de Regularização Ambiental em RO

# 5.979

## VISITAS

de assistência técnica e extensão rural

# 120

## ORGANIZAÇÕES SOCIAIS

reunidas em núcleos associativos voltados à participação e empoderamento social como meio de auxiliar a implementação do Programa de Regularização Ambiental – PRA e 61 associações em processo de fortalecimento organizacional.







## ENERGIAS RENOVÁVEIS DA AMAZÔNIA

### O Projeto

Executado pelo Centro de Estudos Rioterra e financiado pela Misereor, o projeto intitulado “Energias Renováveis da Amazônia – ERA” iniciou em maio de 2020 e teve suas ações desenvolvidas nos municípios de Itapuã do Oeste, Cujubim e Rio Crespo, no Estado de Rondônia. Através dos sistemas energéticos renováveis a serem implementados (biodigestores e fotovoltaicos) almeja-se melhorar as condições produtivas e a gestão socioeconômica e ambiental realizada nas propriedades, bem como diminuir a emissão de gases de efeito estufa e boas práticas ligadas ao manejo de resíduos. Além do incentivo à redução da emissão de GEE, o projeto trabalha de forma transversal a equidade de gênero e empoderamento feminino, ao passo que relaciona as ações do projeto ao protagonismo feminino, valorizando sua participação na vida familiar, na geração de renda e segurança alimentar.



## Resultados esperados Projeto Energias Renováveis da Amazônia



Energia Renovável

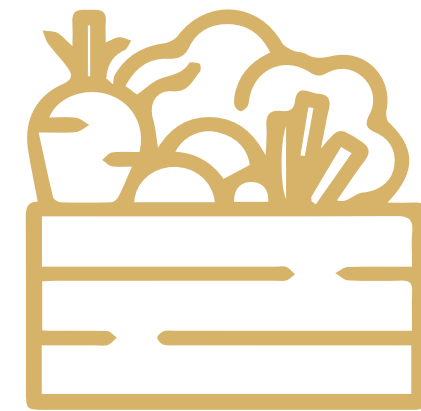

Práticas Agroecológicas

**38**  
SISTEMAS DE  
GERAÇÃO ENERGÉTICA

(sistemas  
**fotovoltaicos/biodigestores**)  
instalados e em funcionamento  
proporcionando energia elétrica,  
térmica, produção de  
biofertilizantes, melhoria nas  
condições de trabalho das  
mulheres e economia financeira das  
famílias de agricultores.

**38**  
FAMÍLIAS

produzem alimentos em  
hortas/quintais produtivos em suas  
propriedades e usam para o  
autoconsumo/venda com emprego  
de técnicas agroecológicas;







## Resultados esperados Projeto Energias Renováveis da Amazônia

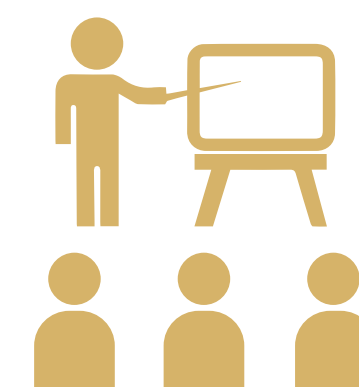

Eventos

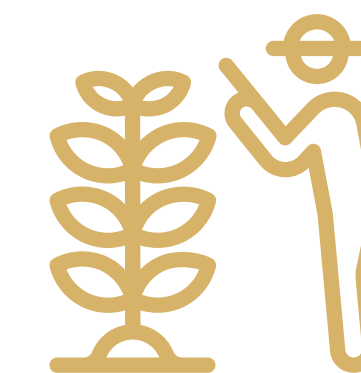

Assistência Técnica

**15**  
EVENTOS

produzem alimentos em entre dias de campo, intercâmbios e reuniões de avaliação do projeto.

**100**  
FAMÍLIAS

de agricultores familiares atendidas por serviços de assistência técnica, extensão rural e gerenciamento da propriedade para implementação de práticas agroecológicas e gestão socioambiental voltadas a produção sustentável, melhoria de renda e transição para uma agricultura de baixo carbono.





## ● CARBONO RESEX RIO PRETO-JACUNDÁ

### ● O Projeto

● As melhoras na vida da comunidade tradicional da Reserva Extrativista Rio Preto-Jacundá advêm desde 2012 do pagamento por serviços ambientais por meio do mecanismo REDD+ (Redução das emissões por desmatamento e degradação florestal mais conservação, manejo florestal sustentável e manutenção de estoques florestais). Desde o início do projeto, o CES Rioterra presta assessoria administrativa e financeira, com a realização de capacitações, formação e manutenção do sistema de governança do Mecanismo Financeiro referente ao REDD+ da reserva, o que assegura a sustentabilidade nas ações do projeto.



## Resultados - Carbono Resex Rio Preto-Jacundá



Reconhecimento

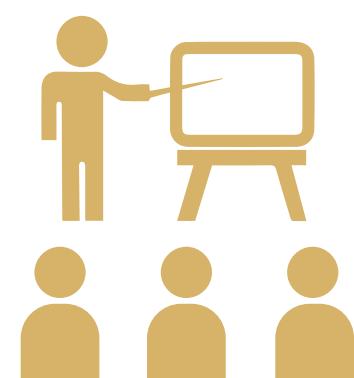

Capacitações

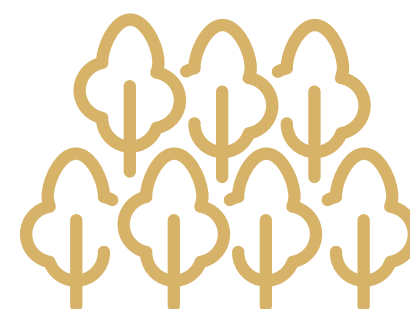

Reflorestamento

O projeto ganhou notoriedade junto ao governo do Estado que reconheceu a importância de projetos como este para conservação, abrindo espaço para discussão e proposição de novos mecanismos de gestão para as unidades de conservação de Rondônia

Foram realizadas para comunidade capacitações sobre uso de EPIs nas atividades de campo; Curso Básico em Primeiros Socorros e Prevenção ao COVID-19

Foi realizado o reflorestamento de **264** hectares em áreas degradadas dentro da Reserva Extrativista Rio Preto-Jacundá, utilizando mais de **365.000** mudas com espécies de alto potencial econômico, como o açaí, cupuaçu, pupunha etc;







## FORESTING 4US

Não é de hoje que o planeta vem demonstrando que as mudanças climáticas são reais e a ciência e tecnologia vem investigando e comprovando suas causas e possíveis meios de mitigação.

Ainda em 2019, o Programa da ONU para o Meio Ambiente (PNUMA) e a Organização das Nações Unidas para a Alimentação e Agricultura (FAO) proclamaram pela Assembleia Geral das Nações Unidas a Década da Restauração, que vai de 2021 a 2030.

O CES Rioterra se preocupa com o meio ambiente desde sua fundação em 1999. Contudo, foi em 2020 diante das oportunidades que surgiram após o reconhecimento da sua capacidade como reflorestadora da Amazônia, que Rioterra lançou a campanha de restauração "FORESTING 4US". Com a meta de plantar 12 milhões de árvores no bioma, até o final de 2020 já contabilizamos 3.168.220 árvores.

Mais do que proteger os recursos do planeta, essa ação criou empregos e renda as populações tradicionais e agricultores envolvidos no reflorestamento, além dos incentivos a preservação e conscientização social.



Resultados - Forestry 4US  
Mudas Plantadas

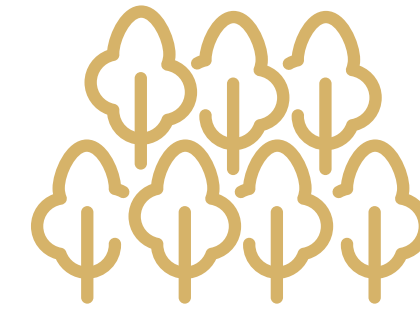
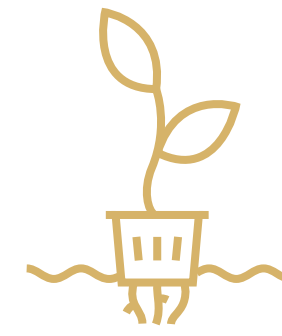
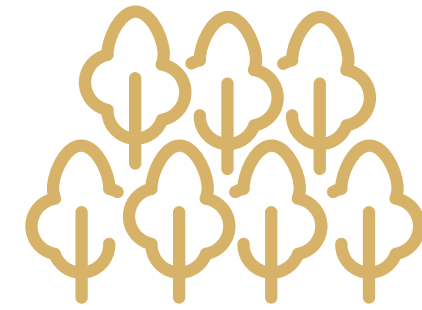



# AMPLIAÇÃO

## INAUGURAÇÃO DO VIVEIRO CES RIOTERRA

No ano de 2020 tivemos a grande felicidade de inaugurar as instalações do viveiro próprio do Centro de Estudos Rioterra. Com 60 mil m<sup>2</sup> e capacidade atual para produção de 2 milhões de mudas/ano (com possibilidade de ampliação). Esse foi o primeiro passo que alicerça a estruturação da cadeia de recuperação da cobertura vegetal do Estado.

O viveiro possui sistema de abastecimento elétrico 100% a base de energia fotovoltaica. Possui dois galpões, um com 360 m<sup>2</sup> e outro com 600 m<sup>2</sup>, para armazenamento de matérias, implementos e sementes; 20 mil m<sup>2</sup> de casa de sombra; um auditório com capacidade 40 pessoas; duas salas de escritório; cozinha; banheiros e mais uma casa de apoio.

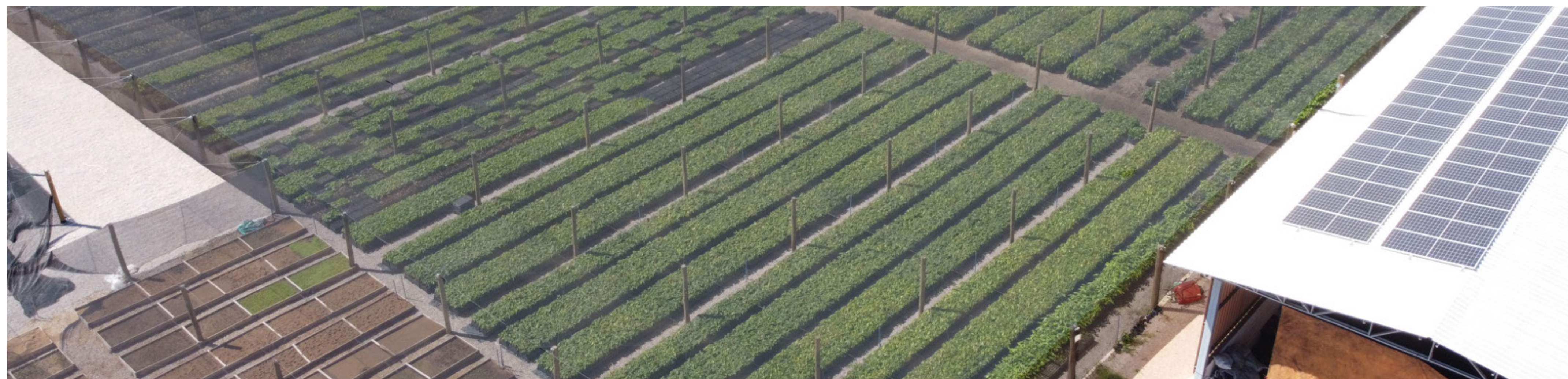



# AÇÕES EM REDE







## AICA

- Criada a partir da união de organizações da sociedade civil com longo histórico de atuação na Amazônia, a Agência Internacional de Cooperação Amazônica (AICA) foi estabelecida em 2019, com o objetivo de melhorar as questões de gestão territorial no Sudoeste (SW) da Amazônia brasileira, região compreendida por Rondônia, Acre, Sul do Amazonas e noroeste do Mato Grosso. A agência é formada pelas instituições: Ecoporé, Fetagro, Pacto das Águas, Opan, Aderjur, SOS Amazônia, Cinema Nosso e o Centro de Estudos Rioterra, organização a frente da direção executiva do grupo.

**Acesse o site [aica.org.br](http://aica.org.br) e saiba mais.**



# PARCEIROS

Petrobras

BNDES - Banco Nacional de Desenvolvimento Econômico e Social

MISEREOR

Governo do Estado de Rondônia

Secretaria de Estado do Desenvolvimento Ambiental de Rondônia

ECOPORÉ - Ação Ecológica Guaporé

FETAGRO - Federação dos Trabalhadores Rurais Agricultores e Agricultoras Familiares do Estado de Rondônia

ASMOREX - Associação de Moradores das Reserva Extrativista Rio Preto-Jacundá

Biofílica Investimentos Ambientais

Swarovski;

Reforest'Action

Tree-Nation

Prefeitura Municipal de Porto Velho

Prefeitura Municipal de Candeias do Jamari

Prefeitura Municipal de Itapuã do Oeste

Prefeitura Municipal de Machadinho D'Oeste

Prefeitura Municipal de Rio Crespo

Prefeitura Municipal de Cujubim

Prefeitura Municipal de Ariquemes

Prefeitura Municipal de Ouro Preto do Oeste

Prefeitura Municipal de Ji-paraná

Prefeitura Municipal de Presidente Médici

Prefeitura Municipal de Rolim de Moura

Prefeitura Municipal de Castanheiras

Prefeitura Municipal de Novo Horizonte do Oeste



# CONTRIBUÍMOS PARA OS SEGUINTE





## Em 2018 o CES Rioterra realizou um novo planejamento estratégico, uma vez que as metas dos anteriores haviam sido alcançadas. Os resultados abaixo expressam os trabalhos de 2018 a 2020.

**1.** Agricultores familiares e populações tradicionais organizadas coletivamente, reivindicando e acessando direitos.

- Nos último dois anos trabalhamos juntos a **120** organizações sociais (associações, cooperativas e sindicatos), prestando assessoria administrativa e financeira, promovendo o fortalecimento e empoderamento das organizações de base para ampliar a incidência sobre políticas públicas.

- Mais de **1.970** famílias tiveram acesso, através da Rioterra, a políticas públicas voltadas a regularização ambiental de suas propriedades, como meio de apoiar a implementação do Código Florestal e acordos nacionais firmados junto ao Painel Intergovernamental sobre Mudanças Climáticas/IPCC

**2.** Incorporação pelos agricultores familiares e populações tradicionais de práticas de uso e ocupação dos solos que observem a capacidade de suporte e aptidão dos ambientes, resultando na conservação do ecossistema e seus múltiplos recursos.

- Entre 2018 e 2020, capacitamos mais de **2.500** pessoas em cursos, intercâmbios e dias de campo temáticos, cujos assuntos abordaram formas sustentáveis de uso e conservação de recursos naturais (manejo de solo, práticas agroecológicas, entre outros).

- Nossos técnicos realizaram mais de **14.680** visitas de assistência técnica e extensão rural, atendendo mais de **2000** mil famílias em **14** municípios, disseminando práticas e soluções ambientalmente sustentáveis para as dificuldades enfrentadas na agricultura familiar

**3.** Aumento do emprego e da renda dos agricultores familiares a partir de oportunidades de mercado identificadas pelo CES Rioterra.

- Através de ações de dinamização econômica, temos apoiado a estruturação de cadeias promissoras de produtos da agricultura familiar como cacau e café.

- Só no ano de 2020, as ações do CES Rioterra geraram **59** empregos e **135** postos de trabalho temporários nas atividades de recuperação de áreas degradadas.

**4.** Contribuir para a implementação dos acordos firmados na COP Paris para mudanças no uso da terra.

- Produzimos, plantamos e distribuimos, **3.946.900** mudas de espécies florestais diversas, contribuindo para remoção de gases de efeito estufa.

- Entre 2018 e 2020 recuperamos mais de **2.182** hectares de áreas degradadas através do plantio de florestas, contribuindo para estocar aproximadamente **694.952,15** TCO<sub>2</sub> (Sanquetta et al., 2020) ao longo do crescimento destas árvores contribuindo para implementação dos acordos de restauração firmado pelo Brasil na COP de Paris. Esse valor equivale a remoção de **332.521.996,30** litros de gasolina ou o equivalente a 2.245 voltas ao redor do planeta Terra por ano, durante 20 anos.



# TRANSPARÊNCIA



O CES Rioterra tem em seus valores a transparência e acredita que prestar contas é um importante instrumento no processo de gestão da organização, contribuindo sobretudo, com o controle social. Através dos relatórios buscamos mostrar como nossa missão social está sendo cumprida e como transformamos os recursos públicos e privados, obtidos através dos projetos, em ações valorização da cultura e uso sustentável do meio ambiente, apoio a implementação de políticas públicas e ações de diversificação e geração de renda. Além disso, o processo de auditoria anual é complementar as políticas de Compliance, como Código de Ética, Regimento Interno e Gerenciamento Financeiro e de Riscos, que abrangem todos os colaboradores, direção, fornecedores e demais parceiros do CES Rioterra.

A seguir, apresentamos um quadro resumo dos valores financeiros recebidos no ano de 2020 e o relatório da auditoria independente, realizada pela empresa DCA – Auditores Independentes S/S, em consonância com as regras e condutas estabelecidas pela legislação nacional, conforme entendimentos contidos na Norma Brasileira de Contabilidade NBC TA CFC N ° 700 de 17/06/2016, atendendo aspectos de entidades do Terceiro Setor. Foi emitido parecer positivo às informações contábeis e financeiras da organização, sem ressalvas, conforme documentos apresentados.

#### Transparency

*CES Rioterra has the transparency in its values and believes that accountability is an important tool in the organization's management processes, contributing above all to social control. Through the reports, we seek to show how our social mission is being fulfilled and how we transform public and private resources, obtained through projects, into actions valuing culture and sustainable use of the environment, supporting the implementation of public policies and actions of diversification and generation income. The annual audit complements Compliance policies, such as the Ethics Code, Internal Regulations and Financial and Risk Management, which cover all CES Rioterra employees, management, suppliers and other partners.*

*The following is a summary table of the financial values received in 2020 and the report of the independent audit, carried out by the company DCA - 'Auditores Independents S/S', following the rules and conduct established by national legislation, as per understandings contained in Brazilian Accounting Standard NBC TA CFC No. 700 OF 06/17/2016, serving aspects of Third Sector entities. A positive opinion was issued on the organization's accounting and financial information, without reservations, according to the documents presented.*





Atuando no mercado brasileiro  
há mais  
de **30 Anos**  
"Qualidade e Segurança no que faz"

**Centro de Estudos da Cultura e do Meio Ambiente da  
Amazônia - RIOTERRA**  
CNPJ: 03.721.311/0001-38

**Porto Velho – Rondônia – Brasil**

**Relatório dos Auditores Independentes Sobre as  
Demonstrações Financeiras encerradas em 31 de Dezembro  
de 2020**

**Produto nº 02**



Atuando no mercado brasileiro  
há mais  
de **30 Anos**  
"Qualidade e Segurança no que faz"

Página 2 de 19

Aparecida de Goiânia – GO, 20 de setembro de 2021.

**Aos Administradores do  
Centro de Estudos da Cultura e do Meio Ambiente da Amazônia - RIOTERRA  
CNPJ: 03.721.311/0001-38  
Porto Velho – Rondônia – Brasil  
At.: Diretoria**

Prezado Senhores,

Vimos pelo presente encaminhar o Relatório dos Auditores Independentes sobre as Demonstrações Contábeis Individuais de Uso Geral, conforme entendimentos contidos na Resolução CFC NBCTA700 de 17/06/2016 que aprova a emissão do Relatório do Auditor Independente sobre Demonstrações Financeiras Individuais, com atendimento dos aspectos contidos nas legislações inerentes às operações de entidades reguladas pelo Terceiro Setor, correspondente ao exercício encerrado em 31/12/2020.

Sendo só o que se apresentava para o momento, subscrevemo-nos,

Atenciosamente,

**DCA AUDITORES INDEPENDENTES S/S  
CRC-GO Nº. 000.757/O-6  
CNPJ 26.678.045/0001-03 – CVM 6971**

**THIAGO SILVA**  
MARINHO:9341877911  
5

Assinado de forma digital por  
THIAGO SILVA  
MARINHO:93418779115  
Dados: 2021.09.20 18:12:32 -03'00'

**Thiago Silva Marinho  
Contador CRC GO 014432/O-5  
Sócio**



Atuando no mercado brasileiro  
há mais  
de **30 Anos**  
"Qualidade e Segurança no que faz"

Página 3 de 19

## SUMÁRIO

01. RELATÓRIOS DOS AUDITORES INDEPENDENTES SOBRE AS DEMONSTRAÇÕES FINANCEIRAS
02. DEMONSTRAÇÕES FINANCEIRAS de 31/12/2020:
  - 02.1. Balanço Patrimonial.
  - 02.2. Demonstração do Superávit/Déficit do Exercício.
  - 02.3. Demonstração das Mutações do Patrimônio Líquido.
  - 02.4. Demonstração do Fluxo de Caixa
  - 02.5. Notas Explicativas às Demonstrações Financeiras



## I – RELATORIO DOS AUDITORES INDEPENDENTES SOBRE AS DEMONSTRAÇÕES FINANCEIRAS

### Aos Administradores do

Centro de Estudos da Cultura e do Meio Ambiente da Amazônia - RIOTERRA

CNPJ: 03.721.311/0001-38

Porto Velho – Rondônia – Brasil

At.: Diretoria

### Opinião

Examinamos as demonstrações contábeis do **Centro de Estudos da Cultura e do Meio Ambiente da Amazônia - RIOTERRA**, levantado em 31 de dezembro de 2020 e as respectivas Demonstrações de Superávit e/ou Déficit, das mutações do patrimônio líquido e dos fluxos de caixa para o exercício findo naquela data, assim como o resumo das principais práticas contábeis e demais notas explicativas, para o exercício findo acima mencionado.

Em nossa opinião, as demonstrações contábeis acima referidas apresentam adequadamente em todos os aspectos relevantes, a posição patrimonial e financeira do **Centro de Estudos da Cultura e do Meio Ambiente da Amazônia - RIOTERRA**, em 31 de dezembro de 2020, e foram elaboradas em todos os aspectos relevantes de acordo com as práticas contábeis adotadas no Brasil, aplicáveis às entidades do Terceiro Setor.

### Base para opinião

Nossa auditoria foi conduzida de acordo com as normas brasileiras e internacionais de auditoria. Nossas responsabilidades, em conformidade com tais normas, estão descritas na seção a seguir, intitulada "Responsabilidades do auditor pela auditoria das demonstrações contábeis". Somos independentes em relação à Entidade, de acordo

com os princípios éticos relevantes previstos no Código de Ética Profissional do Contador e nas normas profissionais emitidas pelo Conselho Federal de Contabilidade, e cumprimos com as demais responsabilidades éticas conforme essas normas. Acreditamos que a evidência de auditoria obtida é suficiente e apropriada para fundamentar nossa opinião.

### Principais Assuntos de Auditoria - PAA

Principais Assuntos de Auditoria são aqueles que, em nosso julgamento profissional, foram os mais significativos em nossa auditoria do exercício corrente. Esses assuntos foram tratados no contexto de nossa auditoria das Demonstrações Contábeis como um todo e na formação de nossa opinião sobre essas Demonstrações Contábeis, e, portanto, não expressamos uma opinião separada sobre esses assuntos.

### Outras informações que acompanham as demonstrações contábeis e o relatório do auditor

A Administração da entidade é responsável por essas outras informações que compreendem o relatório da administração e nossa opinião sobre as Demonstrações Contábeis não abrange o Relatório da Administração e não expressamos qualquer forma de conclusão de auditoria sobre esse relatório.

Em conexão com a auditoria das Demonstrações Contábeis, nossa responsabilidade é de ler o Relatório da Administração e, ao fazê-lo, considerar se esse relatório está, de forma relevante, inconsistente com as Demonstrações Contábeis ou com nosso conhecimento obtido na auditoria ou, de outra forma, aparenta estar distorcido de forma relevante. Se, com base no trabalho realizado, concluirmos que há uma distorção relevante no Relatório da Administração, somos requeridos a comunicar esse fato. Não temos nada a relatar a este respeito.

A Administração da entidade é responsável por essas outras informações que compreendem também as prestações de contas dos seguintes projetos:

- **Projeto PLANTAR RONDÔNIA/RIOTERRA/BNDES**, Contrato nº 17.2.0731.1, com ações nos municípios de Itapuã do Oeste, Cujubim, Rio Crespo, Machadinho D'Oeste, Ariquemes, Jaru, Ouro Preto do Oeste, Ji-Paraná, Presidente Médici, Novo Horizonte, Castanheiras e Rolim de Moura. Banco Bradesco Ag. 1294 C/C: 010287-3;
- **Projeto Semeando Sustentabilidade/Petrobras** – Contrato nº 5850.0108259.18.2, com ações nos municípios de Porto Velho, Candeias do Jamari, Itapuã do Oeste, Rio Crespo e Cujubim. Banco do Brasil Ag. 0102-3 C/C: 121.833-6;
- **Projeto de Acesso à Energia e Uso Sustentável, MISEREOR** – Contrato nº 233.094-1018 ZG, com ações nos municípios de Itapuã do Oeste, Cujubim e Machadinho do Oeste/RO. Banco do Brasil Ag. 0102-3 C/C: 78.628-4;

As demonstrações contábeis correspondentes ao exercício findo em 31/12/2019, apresentadas para fins comparativos, foram auditadas por nós, tendo sido emitido Relatório dos Auditores Independentes sobre as Demonstrações Contábeis, sem ressalvas, datado de 15/05/2020.

### Responsabilidades da administração e da governança pelas demonstrações contábeis

A administração é responsável pela elaboração das demonstrações contábeis de acordo com a Lei 6.404/1976, atualizada pelas Leis 11.638 e 11.941, Lei 9.790/99 bem como pelas normas aplicáveis às entidades do terceiro setor, mencionadas no parágrafo de opinião e pelos controles internos que ela determinou como necessários para permitir a elaboração de demonstrações contábeis livres de distorção relevante, independentemente se causada por fraude ou erro.

Na elaboração das demonstrações contábeis, a administração é responsável pela avaliação da capacidade de a Entidade continuar operando, divulgando, quando aplicável, os assuntos relacionados com a sua continuidade operacional e o uso dessa base contábil na elaboração das demonstrações contábeis, a não ser que a



administração pretenda liquidar a Entidade ou cessar suas operações, ou não tenha nenhuma alternativa realista para evitar o encerramento das operações.

Os responsáveis pela governança da Entidade são aqueles com responsabilidade pela supervisão do processo de elaboração das demonstrações contábeis.

#### Responsabilidades do auditor pela auditoria das demonstrações contábeis

Nossos objetivos são obter segurança razoável de que as demonstrações contábeis, tomadas em conjunto, estejam livres de distorção relevante, independentemente se causada por fraude ou erro, e emitir relatório de auditoria contendo nossa opinião. Segurança razoável é um alto nível de segurança, mas, não, uma garantia de que a auditoria realizada de acordo com as normas brasileiras e internacionais de auditoria sempre detectam as eventuais distorções relevantes existentes. As distorções podem ser decorrentes de fraude ou erro e são consideradas relevantes quando, individualmente ou em conjunto, possam influenciar, dentro de uma perspectiva razoável, as decisões econômicas dos usuários tomadas com base nas referidas demonstrações contábeis.

Como parte da auditoria realizada, de acordo com as normas brasileiras e internacionais de auditoria, exercemos julgamento profissional e mantemos ceticismo profissional ao longo da auditoria. Além disso:

- Identificamos e avaliamos os riscos de distorção relevante nas demonstrações contábeis, independentemente se causada por fraude ou erro, planejamos e executamos procedimentos de auditoria em resposta a tais riscos, bem como obtemos evidência de auditoria apropriada e suficiente para fundamentar nossa opinião. O risco de não detecção de distorção relevante resultante de fraude é maior do que o proveniente de erro, já que a fraude pode envolver o ato de burlar os controles internos, conluio, falsificação, omissão ou representações falsas intencionais.
- Obtemos entendimento dos controles internos relevantes para a auditoria para planejarmos procedimentos de auditoria apropriados nas circunstâncias, com o objetivo de expressarmos opinião sobre a eficácia dos controles internos da Entidade;
- Avaliamos a adequação das políticas contábeis utilizadas e a razoabilidade das estimativas contábeis e respectivas divulgações feitas pela administração.

- Avaliamos a apresentação geral, a estrutura e o conteúdo das Demonstrações Contábeis, inclusive as divulgações e se as Demonstrações Contábeis representam as correspondentes transações e os eventos de maneira compatível com o objetivo de apresentação adequada.
- Concluímos sobre a adequação do uso, pela administração, da base contábil de continuidade operacional e, com base nas evidências de auditoria obtidas, se existe uma incerteza relevante em relação a eventos ou condições que possam levantar dúvida significativa em relação à capacidade de continuidade operacional da Entidade. Se concluirmos que existe incerteza relevante, devemos chamar atenção em nosso relatório de auditoria para as respectivas divulgações nas demonstrações contábeis ou incluir modificação em nossa opinião, se as divulgações forem inadequadas. Nossas conclusões estão fundamentadas nas evidências de auditoria obtidas até a data de nosso relatório. Todavia, eventos ou condições futuras podem levar a Entidade a não mais se manter em continuidade operacional.

Sempre que requerido, comunicamo-nos com os responsáveis pela governança a respeito, via relatório circunstanciado das ocorrências nos trabalhos do período, entre outros aspectos, do alcance planejado, da época da auditoria e das constatações significativas de auditoria, inclusive as eventuais deficiências significativas nos controles internos que identificamos durante nossos trabalhos.

Aparecida de Goiânia – GO, 20 de setembro de 2021.

**DCA AUDITORES INDEPENDENTES S/S**  
CRC-GO Nº. 000.757/O-6  
CNPJ 26.678.045/0001-03 – CVM 6971

**THIAGO SILVA**  
MARINHO:9341877911  
5

Assinado de forma digital por  
THIAGO SILVA  
MARINHO:93418779115  
Dados: 2021.09.20 18:13:06 -03'00'

**Thiago Silva Marinho**  
Contador CRC GO 014432/O-5  
Sócio

#### ANEXO

#### CENTRO DE ESTUDOS DA CULTURA E DO MEIO AMBIENTE DA AMAZONIA RIOTERRA

CNPJ 03.721.311/0001-38

BALANÇO PATRIMONIAL EM 31 DE DEZEMBRO DE 2020  
E EM 31 DE DEZEMBRO DE 2019

#### ATIVO

(Valores em Reais)

	2020	2019
<b>CIRCULANTE</b>	<b>4.142.682,35</b>	<b>2.247.771,40</b>
<b>Caixa e Equivalentes de Caixa</b>	<b>3.874.125,34</b>	<b>2.165.288,28</b>
Bancos conta movimento sem restrição	-	-
Bancos conta movimento com restrição	1,00	1,00
Aplicações financeiras sem restrição	707.521,83	205.564,94
Aplicações financeiras com restrição	3.166.602,51	1.959.722,34
<b>Créditos a Receber</b>	<b>268.557,01</b>	<b>82.483,12</b>
Impostos a Recuperar	4.603,55	1.122,61
Contas a Receber	263.953,46	81.360,51
<b>NÃO CIRCULANTE</b>	<b>4.668.619,66</b>	<b>2.986.200,05</b>
<b>Imobilizado</b>	<b>4.668.619,66</b>	<b>2.986.200,05</b>
Edifícios e Construções sem restrição	1.349.269,77	994.386,26
Máquinas e Equipamentos sem restrição	608.201,22	608.201,22
Veículos sem restrição	827.367,92	813.287,82
Móveis e utensílios sem restrição	57.599,59	45.603,59
Equipamentos de Informática sem restrição	185.141,92	142.140,12
Software sem restrição	54.558,93	54.558,93
Terrenos sem restrição	220.000,00	220.000,00
Edifícios e Construções com restrição	805.668,62	-
Máquinas e Equipamentos com restrição	423.691,99	308.842,64
Veículos com restrição	1.817.215,09	1.479.165,09
Móveis e utensílios com restrição	43.469,03	30.134,03
Equipamentos de Informática com restrição	232.028,75	140.571,38
Depreciação acumulada	(1.908.817,43)	(1.808.619,75)
Amortização acumulada	(46.775,74)	(42.071,28)
<b>TOTAL DO ATIVO</b>	<b>8.811.302,01</b>	<b>5.233.971,45</b>

Porto Velho/RO, 31 de Dezembro de 2020.

  
Telva Barbosa Gomes Matezo  
Presidente  
CPF 634.533.472-34

  
Claudemar de Oliveira Brito  
Contador CRC/RO 003525/O-4  
CPF 350.896.872-34



**CENTRO DE ESTUDOS DA CULTURA E DO MEIO AMBIENTE DA AMAZONIA  
RIOTERRA**

CNPJ 03.721.311/0001-38

**BALANÇO PATRIMONIAL EM 31 DE DEZEMBRO DE 2020  
E EM 31 DE DEZEMBRO DE 2019**

**PASSIVO**

(Valores em Reais)

	2020	2019
<b>CIRCULANTE</b>	<b>3.830.262,82</b>	<b>1.858.443,14</b>
Circulante	3.830.262,82	1.858.443,14
Impostos e Contribuições	50.304,80	15.157,05
Ordenados e Salários a Pagar	101.334,60	-
Recursos de convênios a aplicar	3.678.623,42	1.843.286,09
<b>NÃO CIRCULANTE</b>	<b>213.858,89</b>	<b>50.623,39</b>
Não Circulante	213.858,89	50.623,39
Empréstimos à pagar projetos	213.858,89	50.623,39
<b>PATRIMÔNIO LÍQUIDO</b>	<b>4.767.180,30</b>	<b>3.324.904,92</b>
Patrimônio Líquido	4.767.180,30	3.324.904,92
Patrimônio Social	2.794.830,24	527.808,60
Ajustes por Avaliação Patrimonial	530.559,08	530.559,08
Superavit Líquido do Exercício	1.651.954,30	2.104.025,41
Déficit Líquido do Exercício	(210.163,32)	(287.497,36)
Superávits Acumulados	-	450.009,19
<b>TOTAL DO PASSIVO</b>	<b>8.811.302,01</b>	<b>5.233.971,45</b>

Porto Velho, 31 de Dezembro de 2020.

  
Telva Barbosa Gomes Maltezo  
Presidente  
CPF 634.533.472-34

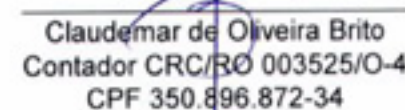
  
Claudemar de Oliveira Brito  
Contador CRC/RO 003525/O-4  
CPF 350.896.872-34

**CENTRO DE ESTUDOS DA CULTURA E DO MEIO AMBIENTE DA AMAZONIA  
RIOTERRA**

CNPJ 03.721.311/0001-38

**DEMONSTRAÇÃO DO RESULTADO DO PERÍODO  
EM 31 DE DEZEMBRO DE 2020 E 31 DE DEZEMBRO DE 2019**

RECEITAS	2020	2019
<b>RECEITAS OPERACIONAIS</b>	<b>11.121.238,84</b>	<b>7.819.045,95</b>
Com Restrição	7.470.803,65	5.526.621,94
PROJETO SEMEANDO PETROBRAS	955.211,83	1.138.950,10
PROJETO MISEREOR	45.117,60	237.286,75
PROJETO MISEREOR ENERGIAS RENOVÁVEIS	83.493,84	0,00
PROJETO BNDES PLANTAR	6.386.980,35	4.150.385,09
DESCONTOS OBTIDOS	0,03	0,00
Sem Restrição	3.650.435,19	2.292.424,01
DOAÇÕES RECEBIDAS PF	0,00	250,99
DOAÇÕES RECEBIDAS PJ	3.340.931,08	645.546,20
SERVIÇOS RECEBIDOS DE PJ	308.899,00	466.683,75
RENDIMENTOS DE APL. FINANCEIRAS	605,11	1.179.943,07
<b>CUSTOS E DESPESAS OPERACIONAIS</b>	<b>4.349.797,61</b>	<b>1.614.946,90</b>
Com Programas	4.349.797,61	1.614.946,90
DESPESAS OPERACIONAIS	14.157,71	0,00
SERVIÇOS TERCEIRIZADOS	2.931.344,01	19.135,84
INSUMOS	1.372.675,66	50.745,31
CONSULTORIAS E PRESTAÇÃO DE SERVIÇOS ESPECIALIZADOS	31.620,23	1.545.065,75
<b>RESULTADO BRUTO</b>	<b>6.771.441,23</b>	<b>6.204.099,05</b>
Administrativas	5.329.650,25	6.377.143,37
DESPESAS ADMINISTRATIVAS	203.326,46	587.288,07
DESPESAS COM PESSOAL	2.995.361,89	3.250.518,02
DESPESA COM DESLOCAMENTOS	28.390,49	92.794,05
ENCARGOS SOCIAIS	117.399,32	216.251,06
UTILIDADES E SERVIÇOS	0,00	26.777,50
TARIFAS BANCÁRIAS	13.088,58	0,00
DESPESAS TRIBUTÁRIAS	48.962,22	32.630,61
DESPESAS FINANCEIRAS	736,10	15.041,27
IMPOSTOS E TAXAS	45.536,34	0,00
ADMINISTRAÇÃO DO PROJETO	123.885,08	14.774,94
LOGÍSTICA	354.101,95	379.208,32
MAQUINAS E EQUIPAMENTOS	323.664,56	280.208,03
SERVIÇOS EXTRAORDINÁRIOS	32.254,45	748.211,79
OBRAS CIVIS E INSTALAÇÕES	189.211,17	67.746,32
SERVIÇO DE APOIO	472.903,67	401.071,83
EQUIPAMENTOS TÉCNICOS E INSTALAÇÕES	218.807,24	34.559,76
CAPACITAÇÃO SEMINÁRIOS	7.781,02	79.885,82
COMUNICAÇÃO	138.098,00	105.142,73
INVESTIMENTOS	1.122,00	6.651,20
ATIVIDADES DOS PROJETOS	13.232,83	15.543,19
PROJECT ADMINISTRATION	1.787,88	22.838,86
<b>SUPERAVIT/DEFICIT DO EXERCÍCIO</b>	<b>1.441.790,98</b>	<b>-173.044,32</b>

Porto Velho/RO, 31/12/2020

  
TELVA BARBOSA GOMES MALTEZO  
Presidente  
CPF: 634.533.472-34

  
CLAudemAR DE OLIVEIRA BRITO  
Contador CRC/RO 003525/O-4  
CPF: 350.896.872-34

**CENTRO DE ESTUDOS DA CULTURA E DO MEIO AMBIENTE DA AMAZONIA  
RIOTERRA**

CNPJ 03.721.311/0001-38

**DEMONSTRAÇÃO DOS FLUXOS DE CAIXA DOS  
EXERCÍCIOS FINDOS EM 31 DE DEZEMBRO DE 2020 E 2019**

(Valores em Reais)

	2020	2019
<b>FLUXO DE CAIXA DAS ATIVIDADES OPERACIONAIS</b>	<b>1.441.790,98</b>	<b>(173.044,32)</b>
Superávit (Déficit) do Período	1.441.790,98	(173.044,32)
Ajustes por:		
(+) Depreciação	100.197,68	283.487,34
(+) Amortização	5.188,86	-
<b>Superávit (Déficit) Ajustado</b>	<b>1.547.177,52</b>	<b>110.443,02</b>
Aumento (Diminuição) nos Ativos Circulantes		
Adiantamentos a Empregados	(4.357,45)	-
Adiantamentos a Fornecedores	(110,06)	-
Tributos a Recuperar	4.603,55	4.116,25
Contas a receber	1.999,56	-
Empréstimos a Receber Projetos	(257.486,39)	(28.885,79)
	<b>(255.350,79)</b>	<b>(24.769,54)</b>
Aumento (Diminuição) nos Passivos Circulantes		
Obrigações Tributárias	(137.863,27)	(78.776,70)
Empréstimos a Pagar Projetos	213.858,89	258,29
Recursos de Projetos em Execução	3.678.623,42	1.102.966,85
Ordenados e Salários a Pagar	-	(0,74)
Outras Obrigações a Pagar	(13.776,13)	-
	<b>3.740.842,91</b>	<b>1.024.447,70</b>
<b>(=) Caixa Líquido Gerado pelas Atividades Operacionais</b>	<b>5.032.669,64</b>	<b>1.110.121,18</b>
<b>Fluxo de Caixa das Atividades de Investimento</b>	<b>(1.787.321,75)</b>	<b>-</b>
Aquisições de Bens e Direitos para o Ativo	(1.787.321,75)	-
<b>(=) Caixa Líquido Gerado pelas Atividades Investimento</b>	<b>3.245.347,89</b>	<b>1.110.121,18</b>
<b>Fluxo de Caixa das Atividades de Financiamento</b>	<b>178.235,50</b>	<b>-</b>
Recebimentos de Empréstimos	178.235,50	-
Pagamentos de Empréstimos	(15.000,00)	-
<b>(=) Caixa Líquido Consumido pelas Atividades de Financiamento</b>	<b>3.408.583,39</b>	<b>1.110.121,18</b>
<b>Caixa e Equivalentes de Caixa no Início do Período</b>	<b>2.165.288,28</b>	<b>1.274.548,69</b>
<b>Caixa e Equivalentes de Caixa no Fim do Período</b>	<b>3.874.125,34</b>	<b>2.165.288,28</b>
<b>(=) Aumento Líquido de Caixa e Equivalentes de Caixa</b>	<b>1.708.837,06</b>	<b>890.739,59</b>

Porto Velho, 31 de Dezembro de 2020

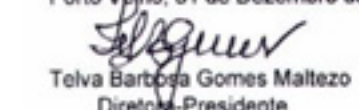
  
Telva Barbosa Gomes Maltezo  
Diretora-Presidente  
CPF 634.533.472-34

  
Claudemar de Oliveira Brito  
Contador CRC/RO 003525/O-4-RO  
CPF 350.896.872-34



**CENTRO DE ESTUDOS DA CULTURA E DO MEIO AMBIENTE DA AMAZONIA  
RIOTERRA**

CNPJ 03.721.311/0001-38

**DEMONSTRAÇÃO DAS MUTAÇÕES DO PATRIMÔNIO LÍQUIDO DOS  
EXERCÍCIOS FIMOS EM 31 DE DEZEMBRO DE 2020 E 2019**

(Valores em reais)

Contas/Especificações	Superávits Acumulados	Patrimônio Social	Superávit (Déficit) do Exercício	Ajuste Por Avaliação Patrimonial	Total
<b>Saldos em 31 de dezembro de 2019</b>	<b>450.009,19</b>	<b>527.808,60</b>	<b>1.816.528,05</b>	<b>530.559,08</b>	<b>3.324.904,92</b>
Transferido para o Patrimônio	(450.009,19)	-	(1.816.528,05)	-	(2.266.537,24)
Superávit/Déficit Acumulados	-	2.267.021,64	-	-	2.267.021,64
Superávit/Déficit do Exercício	-	-	1.441.790,98	-	1.441.790,98
<b>Saldos em 31 de dezembro de 2020</b>	<b>-</b>	<b>2.794.830,24</b>	<b>1.441.790,98</b>	<b>530.559,08</b>	<b>4.767.180,30</b>

  
Telva Barbosa Gomes Matezo  
Diretora-Presidente  
CPF 634.533.472-34

  
Claudemir da Oliveira Brito  
Contador CRC 003525/O-4  
CPF 350.196.872-34

**CENTRO DE ESTUDOS DA CULTURA E DO MEIO AMBIENTE DA AMAZÔNIA  
RIOTERRA**

CNPJ: 03.721.311/0001-38

**NOTA EXPLICATIVA DO EXERCÍCIO ENCERRADO EM 31/12/2020 E 31/12/2019 EM (R\$)**

**Nota No. 1** – O Centro de Estudos da Cultura e do Meio Ambiente da Amazônia – Rioterra, é uma Organização da Sociedade Civil de Interesse Público – OSCIP, constituída sob a forma de Associação, com personalidade jurídica de direito privado, sem fins lucrativos e econômicos, de âmbito nacional. Tem sede na cidade de Porto Velho/RO, à Rua Padre Chiquinho, 1651 – Bairro São João Bosco. Que tem como missão defender a identidade amazônica, valorizar a cultura e o uso sustentável do meio ambiente e contribuir para uma sociedade justa, democrática e participativa. Pautamos nossas ações pelos princípios do humanismo, uso equilibrado do meio ambiente, transparência, respeito às diferenças e a natureza. Tendo por finalidade estatutária:

- Trabalhar juntamente com órgãos governamentais e não governamentais para definir princípios fundamentais para elaboração e implementação de políticas públicas culturais, sociais, econômicas e/ou ambientais para a Amazônia;
- Promover cursos de formação especializada e extensão em todos os níveis e áreas educacionais sociais, culturais, econômicas e ambientais;
- Promover pesquisas independentes ou em parceria com Universidades Públicas ou Privadas, Centros de Pesquisas Governamentais ou Não Governamentais, bem como promover ajuda a órgãos ligados ao meio ambiente;
- Promover palestras, seminários e oferecer apoio na organização de eventos ligados ao meio ambiente que não sejam promovidos por este Centro;
- Captar recursos públicos e/ou privados para realização de seus programas e projetos;
- Promover intercâmbio entre instituições similares;
- Preservar o meio ambiente, valorizar o patrimônio cultural e buscar alternativas de desenvolvimento ecologicamente sustentável;
- Selecionar, treinar e acompanhar equipes para execução de Projetos de Trabalhos que cumpram os objetivos da entidade;
- Defender, preservar e conservar o meio ambiente visando a promoção do desenvolvimento sustentável e a valorização e fortalecimento cultural e econômico dos indígenas, agricultores familiares e demais povos e comunidades tradicionais da Amazônia;
- Desenvolver e/ou apoiar estudos, pesquisas, tecnologias alternativas, produção e divulgação de informações e conhecimentos técnicos e científicos que digam respeito às atividades mencionadas neste estatuto;
- Promover e/ou apoiar ações que visem a pesquisa, desenvolvimento sócio econômico e ambiental, recuperação e proteção das áreas institucionalmente protegidas, como as terras indígenas, unidades de conservação, quilombos e outras áreas de preservação;
- Elaborar e executar programas, projetos, consultorias e assessorias em áreas protegidas (terras indígenas, quilombos e unidades de conservação), sobre questões educacionais, ambientais, sociais, culturais e econômicas visando inserção social, desenvolvimento humano e a melhoria da qualidade de vida destes povos e comunidades;
- Realizar e divulgar pesquisas científicas, estudos de impactos ambientais, avaliações ecológicas rápidas, planos de manejo de uso múltiplo e diagnósticos ambientais, culturais, sociais e econômicos;
- Produzir, editar, revisar, publicar materiais de caráter técnico, científico, educacional, social, ambiental, cultural e econômico em formato impresso e/ou digital;
- Atuar como instituição científica, tecnológica e de inovação (ICT), afim de desenvolver a pesquisa básica ou aplicada de caráter científico ou tecnológico ou o desenvolvimento de novos produtos, serviços ou processos;



- Estimular a constituição de alianças estratégicas e o desenvolvimento de projetos de cooperação envolvendo entidades governamentais, empresas, ICTs e entidades privadas sem fins lucrativos voltadas para atividades de pesquisa e desenvolvimento que objetivem a geração de produtos, processos e serviços inovadores e a transferência e a difusão de tecnologia nas áreas mencionadas neste estatuto;
- Integrar e/ou estimular atuações em rede, em âmbito regional, nacional e internacional para o desenvolvimento de programas, projetos e pesquisas tecnológicas, ações de empreendedorismo tecnológico e de criação de ambientes de inovação, inclusive Incubadoras e Parques Tecnológicos, formação e capacitação de recursos humanos;
- Prestar a instituições públicas e/ou privadas serviços técnicos especializados, assessoria e/ou consultorias compatíveis com os objetivos deste estatuto, nas atividades voltadas à inovação, desenvolvimento regional e/ou à pesquisa científica educacional, social, econômica e ambiental, bem com tecnológica no ambiente produtivo;
- Celebrar acordos, em todas as modalidades jurídicas existentes, com instituições públicas e/ou privadas para realização de atividades conjuntas de pesquisas científicas e tecnológicas e também de desenvolvimento de tecnologias, produtos, serviços ou processos;
- Realizar acordos, contratos, projetos e pesquisa, inclusive que envolvam transferência, cessão, empréstimo de recursos junto a órgãos e entidades da administração pública, em matéria de interesse público, bem como entidades de direito privado sem fins lucrativos ou empresas isoladamente e/ou consórcios, voltadas para atividades de pesquisa e de reconhecida capacitação tecnológica no setor, visando a realização de atividades de pesquisa, desenvolvimento e inovação para solução de problema técnico específico ou obtenção de produto, serviço ou processo;
- Promover atividade de assistência técnica e extensão rural – ATER, e do desenvolvimento rural sustentável. Apoiar as políticas e programas nacionais de assistência técnica e de extensão rural para agricultura familiar e assentados da reforma agrária.

**Nota No. 2** – As Demonstrações Contábeis e Financeiras do exercício de 2020 foram registradas em moeda corrente nacional, em unidade de reais, e foram elaboradas consoantes às práticas contábeis emanadas da Lei 6.404/76 (reformulada pela Lei 11.638/07), e alterações posteriores, bem como em conformidade com as normas contábeis vigentes, em especial a resolução CFC n. 877/2000, que aprovou a NBC T-10-19, norma específica para as instituições de caráter social, sem fins lucrativos, sendo que à adoção integral NBC/TG nº 2002 (R1) aprovada pela resolução CFC nº 1409 a partir do exercício de 2013.

**Nota No. 3** – Os custos, as despesas e as receitas da Instituição foram apropriados em obediência ao regime de competência do exercício, e os direitos e obrigações foram classificados em ordem decrescente de realização e exigibilidade respectivamente, sendo que aqueles vencíveis até o exercício seguinte foram classificados no Circulante, enquanto que os que irão vencer após o término do exercício seguinte foram classificados no Longo Prazo.

**Nota No. 4** – Todos os direitos e obrigações da Entidade estão representados por seus valores reais, devidamente atualizados até a data de encerramento das demonstrações contábeis.

**Nota No. 5** – As aplicações financeiras estão demonstradas pelo valor de aplicação, acrescido dos rendimentos correspondentes, apropriados até a data do Balanço, em obediência ao regime de competência dos exercícios e aplicados integralmente nas atividades fins;

**Nota No. 6** – Os Ativos Imobilizados estão apresentados pelo custo de aquisição, e corrigidos até 31/12/2020, e apresentaram uma variação positiva líquida no exercício de 2020 no valor de R\$ 586.904,36. Composto pelas aquisições no valor de R\$ 1.787.321,89, depreciação no valor de R\$ 100.197,68 e amortização no valor R\$ 5.188,86.





**MOVIMENTAÇÃO PATRIMONIAL SEM RESTRIÇÃO**

CONTA	DESCRIÇÃO	SALDO EM 31/12/2019	AQUISIÇÃO 2020	AVALIAÇÃO 2020	SALDO 31/12/2020
17	EDIFÍCIOS E CONSTRUÇÕES	994.386,26	354.883,51	83.845,49	1.433.115,26
18	EQUIP. MAQ. E INSTALAÇÕES	608.201,22	0,00	70.922,27	679.123,49
19	VEÍCULOS	813.287,82	14.080,10	504.357,14	1.331.725,06
20	MÓVEIS E UTENSÍLIOS	45.603,59	11.996,00	21.048,57	36.551,02
22	EQUIPAMENTOS DE INFORMÁTICA	142.140,12	43.001,80	69.538,45	115.603,47
302	SOFTWARE	54.558,93	0,00	18.366,48	72.925,41
745	TERRENOS	220.000,00	0,00	0,00	220.000,00
111	SOMA	2.878.177,94	423.961,41	586.904,36	3.889.043,71

**DEPRECIÇÃO DE BENS SEM RESTRIÇÃO**

CONTA	DESCRIÇÃO	SALDO 31/12/2019	DEPREC. 2020	BAIXA ATIVO IMOB.	SALDO 31/12/2020
22	EDIFÍCIOS E CONSTRUÇÕES	- 211.082,38	- 39.775,48	0,00	- 250.857,86
23	EQUIP. MAQ. E INSTALAÇÕES	- 400.462,83	- 57.080,13	0,00	- 457.542,96
24	MÓVEIS E UTENSÍLIOS	- 42.261,52	- 3.342,07	0,00	- 45.603,59
25	VEÍCULOS	- 1.002.895,31	0,00	0,00	- 1.002.895,31
112	EQUIP. PROC. DE DADOS	- 151.917,71	0,00	0,00	- 151.917,71
303	SOFTWARE	- 41.586,88	- 5.188,86	0,00	- 46.775,74
	SOMA	- 1.850.206,63	- 105.386,54	0,00	- 1.995.593,17

**MOVIMENTAÇÃO PATRIMONIAL COM RESTRIÇÃO**

CONTA	DESCRIÇÃO	SALDO EM 31/12/2019	AQUISIÇÃO 2020	AVALIAÇÃO 2020	SALDO EM 31/12/2020
22	EDIFÍCIOS E CONSTRUÇÕES	0,00	805.668,62	0,00	805.668,62
23	EQUIP. MAQ. E INSTALAÇÕES	308.842,64	114.849,35	0,00	423.691,99
25	MÓVEIS E UTENSÍLIOS	30.143,03	13.335,00	0,00	43.469,03
26	VEÍCULOS	1.479.165,09	338.050,00	0,00	1.817.215,09
742	EQUIP. PROC. DE DADOS	140.571,38	91.457,37	0,00	232.028,75
	SOMA	1.958.713,14	1.363.360,34	0,00	3.322.073,48

As depreciações foram registradas pelo método linear, utilizando-se dos percentuais aceitos fiscalmente.

**Nota No. 7** – O Teste de Recuperabilidade dos ativos (*impairment*) – Realizamos o teste de *impairment*, nos termos da Resolução do Conselho Federal de Contabilidade – CFC nº 1.292/10, a administração da Entidade, fez a análise sobre a recuperabilidade dos ativos submetidos a tal resolução levando em conta os principais indicadores de desvalorização, tais como: uma redução sensível, além do esperado, no valor de mercado do ativo; o valor contábil do ativo líquido é maior que o valor justo estimado; obsolescência ou dano físico do ativo; mudanças significativas que afetam o ativo. Após a realização do teste, foi apurada uma desvalorização não tão relevante. Dessa forma, chegamos a conclusão de não haver a necessidade de registros na contabilidade.

**Nota No. 8** – A Instituição não possui nenhuma Estimativa para Créditos de Liquidação duvidosa.

**Nota No. 9** – A Entidade não possui passivos onerosos, até a data de encerramento das demonstrações Financeiras.

**Nota No. 10** – A Instituição possui saldo de recursos sujeitos a restrição ou vinculações por parte dos doadores no valor de R\$ 3.078.716,57.

**Nota No. 11** – Na apuração das receitas da entidade foi adotado o critério de apuração pelo regime de competência.

**Nota No. 12** – Receitas. No exercício de 2020 a entidade obteve o montante de R\$ 11.121.238,84 de receitas.

**Nota No. 13** – Despesas. Realizadas e comprovadas conforme documentação hábil, tendo todo o valor gasto de R\$ 9.679.447,86

Tomando-se as receitas totais mencionadas na Nota 12 e deduzindo-se dos custos totais desta nota 13, originou o seguinte resultado em 2020:

APURAÇÃO DO RESULTADO VALORES EM R\$	
Total Receitas	R\$ 11.121.238,84
Total Custo/Despesas	R\$ 9.679.447,86
Superávit do Exercício	R\$ 1.441.790,98

**Nota No. 14** – As Doações e Contribuições recebidas foram realizadas por Pessoas Jurídicas perfazendo o valor total de R\$ 3.340.931,08.

**Nota No. 15** – Todos os recursos da entidade foram aplicados na manutenção de suas finalidades institucionais, de conformidade com seu Estatuto Social.

**Nota No. 16** – Patrimônio Social: Findo o exercício de 2020, o Patrimônio Social apresentou um Aumento líquido no valor de R\$ 2.267.021,64. Composto pelo superávit do exercício, no valor de R\$ 1.441.790,98, e mais transferências de saldos credores e devedores de superávits e déficits de exercícios anteriores, no valor de R\$ 2.794.830,24. O saldo de avaliação patrimonial manteve-se no valor de R\$ 530.559,08, consolidando o Patrimônio Líquido em 31/12/2020 em R\$ 4.767.180,30.

**Nota No. 17** – Provisões Ativas e Passivas: Este assunto é tratado no Pronunciamento Técnico do CPC Nº. 25 e foi normatizado pela Resolução do CFC nº. 1.180 de 04 de agosto de 2009 (NBC T 19.7), para aplicação a partir de 01 de janeiro de 2010 (art. 2º). Seção 21 da NBC T 19.41. O objetivo desta norma é estabelecer que fossem aplicados critérios de reconhecimento e bases de mensuração apropriada a provisões e a passivos e ativos contingentes e que seja divulgada informação suficiente para permitir que os usuários entendam a sua natureza, oportunidade e valor. Informamos que a entidade não tem nenhum processo ou ação na justiça em andamento.

**Nota No. 18** – Partes Relacionadas: De acordo com o Pronunciamento Técnico CPC 05, divulgado sobre Partes Relacionadas, aprovado pela Deliberação CVM nº 560/2008 e pela Resolução CFC nº 1.145/2005, determina que os relacionamentos entre controladora e controladas ou coligadas devem ser divulgados independentemente de ter havido transações entre essas partes relacionadas. Informamos que na Rioterra não houve relação com partes relacionadas.

Era o que tínhamos a informar e esclarecer em adendo as demonstrações contábeis correspondentes ao exercício findo em 31/12/2020.

Proto Velho - RO, 31 de Dezembro de 2020.

  
Telva Barbosa Gomes  
Diretora-Presidente  
CPF 634.533.472-34

  
Claudemir de Oliveira Brito  
Contador CRC/RO03525/O-4  
CPF: 350.896.872-34





**CONSELHO REGIONAL DE CONTABILIDADE - GO**

**CERTIDÃO DE REGULARIDADE PROFISSIONAL**

O **CONSELHO REGIONAL DE CONTABILIDADE - GO** CERTIFICA que o profissional identificado no presente documento encontra-se em situação **REGULAR** neste Regional, apto ao exercício da atividade contábil nesta data, de acordo com as suas prerrogativas profissionais, conforme estabelecido no art. 25 e 26 do Decreto-Lei n.º 9.295/46.

Informamos que a presente certidão não quita nem invalida quaisquer débitos ou infrações que, posteriormente, venham a ser apurados contra o titular deste registro, bem como não atesta a regularidade dos trabalhos técnicos elaborados pelo profissional da Contabilidade.



**CONSELHO REGIONAL DE CONTABILIDADE GO**

Certidão n.º: GO/2021/00912558  
Nome: THIAGO SILVA MARINHO CPF: 934.187.791-15  
CRC/UF n.º GO-014432/O Categoria: CONTADOR  
Validade: 19.12.2021  
Finalidade: RELATÓRIO DE AUDITORIA

Confirme a existência deste documento na página [www.crcgo.org.br](http://www.crcgo.org.br), mediante número de controle a seguir:

CPF : 934.187.791-15 Controle : 8881.1137.1079.1706





CENTRO DE ESTUDOS  
**RIOTERRA**



Rua Padre Chiquinho, 1651 - Bairro São João Bosco  
CEP 76803-786 - Porto Velho/ RO - (69) 3223 6191  
rioterra@rioterra.org.br - www.rioterra.org.br